東亞晨報

天津特別市市立第二（印）

TUNG YA MORNING NEWS

TIENTSIN

第七百零八號

今日暫出壹大張

臨時政府內政部登記證民字叁拾玖號

編輯及發行人鄭知僑　印刷人童奎儒

社址	電話	本報價目			
天津宮北大街[illegible]	二局〇七[illegible]	零售每份國幣[illegible]	本市 每月 半年 全年 [illegible]	外埠日本滿洲 每月 三月 半年 全年 [illegible]	歐美各國 每月 半年 全年 [illegible]

論評

歐戰爆發以前之波折

德波問題、將演成第二次歐洲大戰之導火線、最近已有不可避免之趨勢、不過天下之事、理與勢相爲乘除、故吾人就近日四方八面、所發現之動向以觀、因而斷定在大戰爆發之前、必有不少之迴旋波折、吾人且以冷靜頭腦之觀察、則歐洲戰事爆發、將演至如何程度、且在此迴旋波折之中、行將擴大之歐戰、是否仍有即早回頭之希望、須待一種能肯定的解答。

德波兩國、所有將見於戰爭的條件、刻已可謂無不備具、吾人乃尙作此游移不決之談、豈非莫須有之事、吾人蓋以爲此次戰爭、範圍至廣、當事國只要有一隙可以和平之希望、斷無不願適可而止者、此次戰爭之局、不惜以全國之力、以賭其國運之興廢、故先發制人者、必爲德國無疑、但德國對波之要求、本以直接交涉相期待、乃波蘭崛强、置之不理、以致德波間日益惡化、今則英波協定既成、波蘭一方面、亦不能自由允許直接對德之交涉、是此事在今日而欲和平解決、其必經國際會議也無疑。

美國兩次勸請德波兩國、和平解決、亦以由兩國之直接交涉、爲解決糾紛之不易辦法、又英國駐德大使韓德森、於二十八日晨、乘機由倫敦遄返柏林、賫有英政府回覆德國元首希特拉之文書、茲復據三十日倫敦電稱、希特拉對英覆文、正由外部各專家繙譯、定於明日午前、舉行閣議、提付討論、又據倫敦政界人士宣稱、和戰關鍵、現已操諸希特拉之手、渠倘能應允不用武力、解決德波問題、則和平仍有保全之望等語、吾人糾合各方面之報道、顯見民主國家之公意、已表示祗要不至發動戰爭、則德國所要求之問題、當然有交涉解決之餘地、彷彿在英國、亦僅希冀不致牽動條約中之援助問題、則在此危急時間、自當以無事爲貴、此乃國際之安全所係、必非老猾外交、有何不誠意之狡猾行爲也。

此上所列舉者、乃爲英美兩國、一種不肯放棄和平之運動、但又有巴黎二十八日電稱、此間報界、盛傳義首相墨索里尼、有建議召開六國會議、又羅馬廣播電台之報告員、今晚（二十八日）廣播關於義大利在目前危局中態度之評論、力述柏林羅馬樞軸之歷史的任務、及義相對於求謀正義的和平之不斷努力、義雖已採取自衞之準備、但尙未放棄和平解決之希望云、吾人按之義國建議、召開六國會議、此所謂六國者、當是德義英法四强、而加入波蘭蘇聯兩當事國也、吾人猶憶德義政治軍事同盟、規定此一方有對外舉動、必須取得彼方之同意、如此觀察、則義國此次所提之建議案、當然先已爲德國所接受、是以別一報道、盛稱法國報界及政界、對於英國之不放棄和平、義國之主張國際會議、其屬望極爲殷重、法人之厭惡墨氏者、現已一變其態度、以爲墨氏或可協助法國、避免戰禍云云、觀此則可見歐洲在今日劍拔弩張之局勢下、而各方面猶企望和平之醞釀有效、殊不知戰事準備、蓄勢待發、固非消極方法所能轉圜、前晨報道傳來、德英和平交涉失敗、德軍分三路進攻波蘭、並空襲華沙、第二次歐戰之爆發、固已先有朕兆、欲求不擴大已不能矣。

居易堂李靜蓀鄭重聲明

先嚴少波公於本年八月十日因病棄養所有生前與各親友担負保證事項[illegible]自是日起一概作爲無效特此鄭重聲明（甲）

本報緊急啓事

茲因洪水爲患交通梗阻本報自即日起縮減篇幅暫出一大張除要聞及京津新聞汰量重質外體教經濟等項消息仍擇尤在[illegible]版合併刊登至原有文苑經濟體教遊藝各版均暫行停止一俟水勢平息當即恢復原狀事非得已尙祈各界諒察是幸

本社代收水災捐欵

此次洪水爲患災區日廣工事擴大救濟在在需款前者庸報社發起募捐集有成者協會決議函託本報社代爲勸募並擬定辦法如次（一）代收捐款由庸報供給收據存根應由經手收款報社或收款人簽章（二）每三日結算一次收進捐款合併在三報公布款交庸報時得再由庸報公布事關善舉務請各界踴躍捐助以期集腋成裘惠及災民爲荷

保管箱租戶注意

啓者此次水勢來極洶湧敝部雖已盡力防護惟庫內一部仍浸水浸用特急告各租戶對於存件速來敝部照章開箱檢視爲要特此公告

四行信託部津部謹啟（丙）

急切通告下列各保管箱租戶（急）

（甲種）65李尙彬　66闞退之　68敦慶隆信權園　69王華記　70李舜儀　72杜本如
73鄭伯言　74　75白愼行堂　76桐記　77修德堂　78韓愉小姐　80邸壽臣
81大德隆　82賀記　83楊榮久　88桐記　90王文華　93韓胡桂清
（乙種）392郝學信　393　394杜本如　396元遠堂王　402劉悅仲　403李若蘭
401譬賈氏三榮堂　406李寶芳　407袁士瓚　411市立第八小學校　413張服華
417晉用舒　418杜賀孫　419忠義成　420李家璋　421如德堂　422張營勛榮
（丙種）244潤卿記　245徐霈雲　246趙益百　247萬允中　248豐記　250王壽堂齊宅
253朱國銓　254王樸臣　255宋克誠　256靜遠堂　259楊壽怡　李學敏　261王子香
263周傳宗　264宋文森　265梅怡君　266碧記　267瑞記　270永和堂齊宅
268楊智甫　271潘希亭　272王愼修　276瑞記　278槐德堂　283田玉彬
285和敬堂　288魏名山　286旅新備濟會　289德瑞津店　291盧潤田
292蘆綱公所　293王金堂

查上開各戶所租之保管箱已被水浸雖經敝部迭次通函及登報催告迄未到敝部照章開箱檢視現庫內浸水雖經日夜僱工排洩下落但箱內應仍不免存有積水深恐日久存件難免毀損故特再行分戶登報加緊催告務祈速來敝部照章開箱檢視勿稍延誤爲要（保管部九月三日即星期日照常辦公）

四行信託部津部謹啟

浙江興業銀行天津分行通告保管箱各租戶

津埠於八月二十日因大堤潰決洪水陡至法租界梨棧一帶積水沒頂敝行受災最重敝行保管箱開辦以來深蒙各租戶樂用此次遭災多有來函見詢不及一一答覆茲將敝行防衞保管箱庫所施衞經過情形陳述於下以代函覆並告其他各租戶二十日外水流由日英兩租界兩路來襲僅四小時之久地面水深已達數尺敝行所施防禦工程竟被冲毀勢成倒灌而地心復向上冒出穢水本行全體員役在庫門外於水灌時努力抽水救徹夜工作惟隨抽隨長水深由膝而腰由腰而胸電流亦復停止及二十一日天明水已高過庫門四尺至庫內如何情形在未敢開庫門以前無法奉告關於善後事宜如抽水等工作敝行已積極進行俟有端倪再行登報通知（甲）

大中銀行

兒童存款

活期存款一元起

定期存款十元起

行址：法租界中街　電話：三〇一〇九

辦事處：東馬路　電話：二〇七四四

本報緊急啓事

春秋正議證釋隱公出版

吳孚威　江朝宗　同撰著

是書爲明經學會吳佩孚會長江朝宗副會長精研春秋發揮餘義之作議者以爲今三傳釋者解闡經之特旨大義微言多有默契聖衷爲人所未經道過者藉資參考當必先覩爲快也本書五百九十頁四本一函都三十二萬二千餘言以高南粉連紙印成裝璜古雅印書無多購請從速定價六圓凡購此書者請至安定門內淨土寺六號救世新教總會或崇內三元十三號倪宅亦可

法租界中街　中國農工銀行儲蓄部

零存整付　諸君：少成若天性，習慣成自然，積錢一事，未便知非譯，如蒙惠顧，請移玉至

存期	每月存洋	到期共取本利
五年	三元	二百二十九元九角八分
十年	三元	六百四十七元七角六分
十五年	三元	一千四百七十二元八角五分

另有詳章　承索即寄

中原公司日界總店

九月三日起：開始恢復營業

每日上午十時起下午五時止（星期日照常）

一般日常生活必需品　◎廉價推銷◎

大樓大食堂照常營業

請由福島街便門進出　新築大板橋可泊船隻

「鮮花香頭油代售處」北京、唐山、古冶、濟南等處以及本市各百貨線均有代售店

啓新洋灰公司

馬牌洋灰

國產老牌　現貨充足　附屬出品　花磚方磚

總事務所：天津法租界海大道

電話：31479　32436　31309

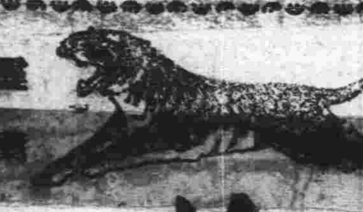

萬金油

專治中暑霍亂內服外擦立見功效

（兼治六畜流行瘟疫）

◀新嘉坡▶

虎標永安堂津分行

◀天津法租界二十六號路門牌九號▶

各中西藥房百貨店香煙雜貨店均有代售

律師唐寶[illegible]

執行律師職務二十餘年主張公道保護人權[illegible]

薛潤珊大夫

遷移法租界六號路佛照樓照常應診

劉雲若著　歌舞江山

第一册定價國幣五角

第二册定價國幣六角

本社出售：京津各大書店代售

文華賓館　正記新張

刷新內部　房間清潔　招待殷勤

交通方便　定價低廉　無任歡迎

天津河北大胡同電話二局三八二七

紅象牌硫化鹼

敝總批售處現移廣意租界大馬路十六號裕通公司內如欲零整批買者請逕向敝處接洽爲荷　電話四局四二二四

天津萬全堂

夙以眞誠服務社會　具百數十年之經驗

夏至陰生日軌增長酷暑的氣候已經傳遍了大地乘之時疫暑症亦將聯袂而來

舉凡湯劑丸散無不虔潔衞生所備對症去暑各劑尤有藥到病除之能

店址：總店估衣街　第一支店日界梨棧　第二支店（新址）法租界綠牌電車道西工部局對過　第三支店小白樓

凡拉蒙

服取一片立止頭痛並無出汗心跳等流弊

各大藥房均有出售

每包一片　每管十片及二十片

德波展開立體大戰
雙方陣地昨無變化
德機五隊襲波京被射落數架

【巴黎二日加急電】此間頃接獲波蘭方面電訊稱、德國分三路攻波蘭後、波蘭陸軍機械化部隊及坦克車隊機槍隊、以及步兵、均以全力抵抗、昨晨至午夜雙方激烈戰事、相持二十二小時之久、德波兩軍尚均扼守原有陣地、德軍砲隊一日夜至二時拂曉、片刻未停、向波各軍事陣地猛轟。

【華沙京城二日急電】此間官方宣稱、德波兩軍前線今晨拂曉俱在激戰中、波軍部隊現正在各地防禦線、從事抵抗德軍前進之攻擊云。

【倫敦二日電】此間頃接華沙方面消息稱、德機二日晨六時半復以多數轟炸機空襲波蘭各地、當有五架被波蘭高射砲所擊落、且奪獲德國鐵甲火車一列。

【柏林二日電】希特拉對人表示、本人於着軍服後、必達完成目的始能脫下、否則惟至於死、本人已指定戈林元帥爲後繼者云。

【華沙二日急電】此間廣播電台今夜發表消息稱、今日有德機數架被波蘭空軍所擊落、其中一架着地後起火、另有一隊德機經波機在空中環擊後、又有四架中彈落地。

【華沙二日急電】德機分兩隊共三十六架、一日午後四時十五分、作第三次空襲華沙、在城外斯坦拉堡鎮、及莫洛斯丁鎮投彈、轟炸該處防禦工事、以建築堅固無大損害、波蘭飛機多架亦起飛應戰、地上高射砲隊及密集高射機關槍隊、悉均集中砲火向上猛擊、至午後七時五分、德機向東普魯士省及斯洛伐克省遁去、但見德機有數架負傷墜落、未探悉所落何處。

【柏林二日急電】德轟炸機大編隊、昨午二次空襲華沙、投擲炸彈甚多、全城已告起火、黑烟冲天云。

【華沙二日急電】德機今晨再襲華沙京城時、曾有人民數人中彈負傷有六人被炸斃命、華沙數處被炸起火、街市情況極爲悽慘。

【華沙二日加急電】德轟炸機約五中隊、昨晨午曾數度空襲華沙及京城近郊各鎮、波蘭空軍預先起飛迎戰、在京城附近、展開激烈空戰、同時地上高射砲隊、向空中猛射結果、有德機七架中彈起火下落、有數架欲飛遁、亦經波機圍攻追逐多時、復有數架中彈被擊墜落、其他各處空襲情形、尚未詳悉、僅知除前傳波國六城鎮被炸外、復有十一處亦遭空襲、故全波被炸城鎮、已達十七處之多。

【柏林二日急電】德軍於維斯特洛阿及德茲洛間、昨一日晨越過波蘭邊境向前進攻中、德機亦飛起轟炸滋基及維斯特拉河橋段、坦克車部隊亦協助進攻、已接近瑪克蘆加地方、德轟炸機並飛往華沙、克拉哥、加特維茲、格拉諾及西滋來特等地、但德軍於進攻克拉哥附近隧道時、因遭遇抵抗、進攻失敗、又由斯洛伐克坦克車部隊進攻克拉哥、加特維茲、繼有鐵甲車部隊向克萊斯達、普萊佩斯推動、輕快部隊於坦克車掩護之下、向盧伯林納司、塔諾斯基及格里進攻中云。

【巴黎一日電】法政府於今午宣布總動員令、命令八百萬兵士武裝、法國全國現已入於戰時法律狀態、由明日拂曉、各出戰部隊均待機出發、又英法兩國已接波蘭正式要求、決定聯合以武力防護波蘭獨立云。

【巴黎一日同盟電】法政府於一日、對全國頒布戒嚴令。

【紐約一日同盟電】據華沙合衆社電稱德空軍於一日午後四時半駛華沙舉行第五次果敢空襲、隨處投擲炸彈、對皮斯拉河之鐵橋加以轟炸、此役德機被防空砲火擊落一架。

希特拉將赴前綫

【柏林一日同盟電】開始對波蘭啟發戰端之希特拉總統、於國會發表膺懲波蘭之重大聲明後、一日終日在總統官邸、刻刻聽取情報、注視英法之態度如何、預定二日由柏林出發赴前綫、柏林由午後七時實施燈火管制、於汽笛亂鳴中、實行市民防空演習、宛然如入實戰、呈現特殊緊張、警官隊巡廻市內、對違反燈火管制者予以嚴厲之處分、各處均有高射砲聳立、防空演習約經一小時、即告終了、燈火管制、依然繼續實施、全市頓成黑暗世界、德政府決定今後、每日公表德波戰鬥之戰果、同時公布國防會議之緊急令、今後於德國之內、禁止聽取外國之廣播、違反者嚴厲處罰云。

【華沙一日同盟電】波蘭政府於一日命駐德大使里普斯基氏、向德政府聲明波蘭爲獨立國家、誓必死守名譽、對德之侵略、必舉全力抵抗云云。

【柏林一日同盟電】爲闡明德國態度、德國國會於一日午前十時開會、希特拉總統發表演說、中述雖自身不幸、中道倒殁、戈林元帥當起爲本人之後繼者、更戈林元帥有事故時、赫斯黨副總理繼之等作悲壯之聲明、又國會議員中有百名爲應召、本日缺席云。

【巴黎一日同盟電】達拉第首相鑑於情勢之急轉、一日早朝招致甘茂林國軍總監、克爾參陸軍參謀總長、龐萊外相開始舉行重要協議云。

【倫敦一日同盟電】英國外務部謂希總統之國會演說、字裏行間不外對波宣言、英法兩國聲明、惟有決意對波予盡力之義務援助云。

【柏林一日同盟電】德政府於一日以總統命令、向德全國頒發戒嚴令。

【倫敦一日同盟電】鑑於德波戰端開始之重大情勢、英國議會開會時、於張伯倫首相演說後、對英國之防衛、及治安之維持、戰爭之進行有效計、滿場一致通過予政府五億磅（約八十五億圓）限度之非常權限支出法案云。

【柏林一日海通電】今晨一波軍飛機向德邊境之普來斯克雷干城投下炸彈六枚、惟市民無死傷者、今晨十一時半、波大砲轟擊巴頓車站、損害甚小。

【倫敦一日海通電】張伯倫首相今日在下院中宣稱、彼已訓令英駐德大使韓德森、通知德政府謂、除非德保證立即停止在波蘭之軍事行動、及撤退在波之軍隊者、英將舉其全國軍力以實踐其對波蘭之成約、張氏續稱、彼又已訓令英駐德大使、設德方對此給予不滿意之答覆時、彼可向德政府索回國書云。

【巴黎一日同盟電】法國政府、與英國政府商洽之結果、一日訓令對駐德克隆特爾大使、通告德國政府、要求即刻中止德國政府之侵略行爲、及撤退進入波蘭之德軍、如德國政府拒絕時、則法國政府決即對波進援助義務、同時該大使似已向德國政府、要求其歸返本國之旅行劵云。

【柏林一日同盟電】戈林空相兼德國空軍總司令、於一日早朝對德國國內及外國航空交通、自一日起下令停航云。

【華沙二日電】波蘭防空部一日午後七時半復又發出第四次空襲警報、防空部隊即刻出動戒備、但未見德機飛臨、聞係已被邊境波機擊退、至八時五分即解除警報、人民即行退出防空壕、態度鎭靜如常、可見防空設施頗爲良好。

中日滿精誠團結建設東亞大業

興亞運動是東亞民族的獨立解放運動

美政府表明對歐態度
暫取靜觀待機而動

【華盛頓二日電】國務卿赫爾頃招待記者、發表美國採取之立場、赫爾謂、美國對於歐洲現行事變、完全採取靜觀態度、一切當以時局爲轉移、且美政府決定盡力挽救和平、遇有機會、即當有所發動、至於其方式如何、事前並不有所決定云。

【華盛頓一日同盟電】羅斯福大總統於接得德波戰鬪開始之報告、一日拂曉命令立即通知美海軍艦船及陸軍司令云。

波總統發表宣言

【華沙二日電】波蘭總統莫錫基頃發表宣言內稱、天助我波蘭全國人民、吾人必能獲得勝利、並宣佈波蘭戰爭狀態、業已存在、此項宣言蓋爲對內性質、藉以實行戰時法令、其中並未對德宣戰、波蘭似欲避免正式宣戰、以免受美國中立法之影響云。

【巴黎二日電】波蘭駐法使館、頃將波總統莫錫基所發表告國民書、披露其內容、有云、吾人之敵人、已於三十一日夜、開始進攻我領土、當此歷史的時期、但深信全國人民定能追從國軍之後、保衛本國之獨立自由與榮譽、而以適當手段、答復侵略者云云。

【華沙二日電】據權威方面推測、第四次空襲華沙京城德機、大約在郊外投彈、目標或在華沙郊外以西鐵路幹線、此間目前尚未接得確息、第一次空襲時、炸死二人、有德重轟炸機一架被擊落。

【華沙二日電】官方一日晚發表公報稱、威倫拉多姆斯科及齊森被轟炸死亡頗衆、捷斯托科發地方、戰事甚爲激烈、華沙被炸時有男子三人、女子二人受傷、但公報內未說明死亡人數。

【華沙一日同盟電】波蘭外交部於一日午前七時四十分、正式發表德國空軍爆擊克拉哥、加特維茲兩都市之事實云。

【巴黎一日同盟電】法政府於一日開緊急國防會議、在總動員令以下、對下列之緊急命令、可望滿場一致通過、一、對法本土阿魯才里阿及各殖民地、公布總動員令、一、對法本土八十九縣、倍魯甫奧爾市、及阿魯才里阿殖民地內三縣、施行戒嚴令、一、九月二日召集議會。

【柏林一日同盟電】德空軍於一日午後、對侵入德領西里西亞布伊店之波軍加以徹底轟炸、在歸中途又將在某站待機中之波軍密集部隊、加以爆擊云。

【柏林一日同盟電】傳一日早朝、德總統命令頒下、大舉出動之德國空軍、漸次擴大行動範圍、目下爆擊全波蘭之各軍事施設中云。

【華沙一日同盟電】德軍由東普魯士侵入波蘭領土、午後雙方在齊亞魯特姆拉瓦線激戰中、德軍炮火向古拉伊滋資茲愛爾摩轟擊、非常猛烈、致傷亡甚[illegible]。

【布達佩斯京城一日同盟電】據一日到達此間之巴[illegible]信社報稱、德軍進擊波蘭各地狀態如左：一、德軍由轟炸機掩護之下、向米斯資尼克方面攻擊、一、德空軍向古拉愛特、哥爾維里及華沙北郊攻擊、一、德空軍向奧斯多洛烏南方之挪伊米資退爾瓦而特攻擊、一、德空軍向波自南轟炸、一、德軍襲擊資阿崇、並予以佔領、一、德軍由戰車隊掩護之下、向斯米爾奧烏攻擊、一、德軍目下向挪德克方面進擊中。

【倫敦一日同盟電】頃據柏林確報傳稱、一日夜英國駐德大使韓德森赴德外交部訪問里賓特羅甫外長、傳達英國最後强硬態度、促里賓特羅甫外長再加考慮云。

【巴黎一日同盟電】據到達巴黎之情報謂、一日德空軍[illegible]炸華沙、該地傷亡頗多云。

【華沙一日同盟電】華沙放送局發表、德軍對波蘭[illegible]各都市、大規模開始攻擊、並對西里西亞亦加以攻擊云。

【華沙一日同盟電】波蘭外交部於一日確認德波兩國間之戰鬥開始、發表如左：東普之德軍、一日已進至於姆拉瓦（東普國境華沙西北四十粁）市區附近、攻擊波兵、又於但澤波蘭國境線、同樣展開激烈之戰鬥中。

但澤併歸德國
孚斯德發表宣言並頒布新令

【但澤二日加急電】但澤自由市元首孚斯德、頃宣佈但澤市本日起、實行與德國合併、孚斯德並對但澤人民、發表宣言、略謂、吾等所期待二十年之與德國合併機會、今日業已達到目的、德國元首希特拉、已將吾等解放矣云云、今日但澤市內卐字旗、同時高懸、即但澤市旗、與前波蘭之建築物上、已改懸卐字旗、孚斯德今日頒布下列之命令、（一）自即日起但澤自由市之憲法應即取消、（二）所有一切執行政務大權由元首行使之、（三）自即日起但澤人民及土地爲德國之一部份、（四）在德元首希特拉對但澤市之新命令未頒佈以前、但澤市現行之法律仍暫時有效。

【柏林一日同盟電】希特拉總統承認但澤歸復德國宣言後、立即任命孚斯德氏爲但澤民政長官云。

襲據但澤後情形

【但澤一日同盟電】希特拉總統之但澤自由市復歸大德國宣言、同時由德軍開始實力之佔據、即一日晨但澤市內波蘭所有鐵道並官憲建物、一齊被德人佔據、數日之波人瞬間成爲俘虜、僅有環繞以防禦物之波蘭郵局、尚頑强抵抗、戰鬥至夜間尚繼續中、一方但澤德國市民因希特拉總統之報道、均藏起一切之不安、而露溢歡喜興奮之色云。

【但澤一日海通電】但澤今日宣佈復歸德國後、市面突呈喜慶之象、街市已綴以花環、旗幟、及紅氈、各大樓宇之門前、已懸掛希特拉元首之像片、像之周圍綴以鮮花、各無線電台不時向居民報告德軍之進展。

【但澤一日海通電】與此

德波戰爭之導火綫

小广譯

年來集體和平之談判、日增上積、各方努力、希冀成功、惟世界之政治不僅集體和平、已也、眞實之集體和平、各國當個個放棄野心、方能有效、試觀世界、與但澤間并無直接關係、然其間關連甚巨、係與希特拉治下之德國與莫索里尼治下之意國、在精神方面、關係甚深、在平時環境之下、二國此推彼讓、似無裂痕、不幸環境不如理想之平靜、則分離之爭、將時起時落、現世界主張自由民主與和平者有之、主張壓迫、獨裁與戰爭者有之、此種事態能使國際分裂、[illegible]依目光遠大之觀察[illegible]、希特拉與莫索[illegible]尼之分離、只時間問題[illegible]因私人方面被此[illegible]、而外交合作亦[illegible]能、此二大獨裁家[illegible]法能全始全終[illegible]之法西斯黨與眞誠[illegible]明無所謂[illegible]大利已走[illegible]黨與意大利[illegible]斯之門與波蘭業[illegible]潮澎湃[illegible]一旦柏克與[illegible]、此容吾人細加[illegible]、無能、猜忌[illegible]凡法人觀望[illegible]民主政人民恐懼戰爭、鼓勵侵略者則雄吞全球而後已、希特拉確切相彷、進兵萊茵、既無人有若何反對、則向波羅的海方面、或向其他任何方面實現其軍事行動、或不致引起戰爭、德國有兩條路可走、或趨中歐、或趨歐洲東北、德國擬打通趨向巴爾幹半島之路（一九一四年該路稱爲趨向巴格達之皇家大路）或趨向東部、以實現希特拉對德國所稱之「東方之文明」、無論大小、凡處於德國東部者、自希特拉掌握德國政權以來、均有顯著進展、柏林對南侵或東侵、猶疑不決者久矣、時下獨裁治下各事實眞實之解決、是否能似莫索里尼在亞比西尼亞之成功、頗屬疑問、不過[illegible]只時間問題、就環境所逼[illegible]、無論如何[illegible]眼光四射[illegible]德蘇互不侵犯協定已完[illegible]歐洲戰爭之胚胎、已深埋地下矣。

吾人探討但澤成爲自由市之原因、[illegible]但澤港外無出海口[illegible]德國較波蘭長[illegible]岸線、擁有人口[illegible]

百分之九十、有土地百分之二十一、[illegible]威爾遜總統乃於和約上允許波蘭[illegible]但澤自由市[illegible]

近日來但澤之恐怖[illegible]

來進出口達一千零三十六萬二千元、計但澤佔五百四十六萬七千元、琴尼亞達四百八十九萬六千元。

中歐計劃、係自波羅的海直達亞得里亞海、[illegible]

老獪外交已逢末路
英外相表示惟有咬緊牙根
張伯倫下院演說亦頗慷慨

【倫敦二日電】英下院一日深晚召集緊急會議時、外相哈里弗克斯首先報告與德國交換調解德波爭端決裂之經過後、並即席發表演說稱、余竭盡全力、以外交方式進行調解歐局、化險爲夷、藉可避免戰禍、但德國既不發出最後警告之通牒、且又未以覆文答吾國政府、竟而突以奇兵、出而攻擊波蘭全線、大勢所趨、余復何言、但事至今日、吾人務必咬緊牙根、斷然加以應付、俾得以早日了結、義相墨索里尼力求當前糾紛和平解決之努力、吾人對之極欽佩、今茲消彌天禍、應由希特拉一人負其全責、希氏以世界擲入悲慘之深淵、遂其個人瘋狂之野心、（此時全塲爲之歡呼）雖然英國與德國人民固並無齟齬、惟彼等聽任國社黨政府統治全德、實爲其運命有應得者耳、首相張伯倫昨晚在下院起立演說時、全塲肅然無聲、首相演詞首段稱、（余至今晚已不欲多談空言、蓋今日之事、空言已無補於大局、今日已至吾人行動之時矣、十八個月以前、余惟日夕祈禱、深盼勿請全國人民、決定作戰之實、不致降及吾身、今則余實已難逃於此重大之責矣、雖然、莊嚴之職任所在、因非余敢推諉者也、（全塲一致歡呼）斯時工黨領袖格林伍德、步入議塲時、各議員亦多報以掌聲、昨晚議塲內極爲擁擠、旁聽席亦告滿座云。

【倫敦一日同盟電】決定歐洲運命之英國臨時議會、於一日午後六時開會、張伯倫首相在下院闡明强硬態度、謂德國如不中止侵略、迅速撤兵、則英國立即實行援護波蘭之義務云云。

明張貼告示、宣佈但澤與德國合併、同時城內外發生砲聲與槍聲、表示德國維護和平之努力、已告失敗、但澤警察之首舉爲佔據區內所有之鐵路車站及沒收其中所藏之軍器、武裝波蘭路警數百人、已被但澤警察所俘、波郵政局位在舊城之中、且防禦甚密、故但警對之暫緩採取武力措置、以免影響其附近房屋云。

德最高司令部首次公布戰報

【柏林一日同盟電】以一日晨爲期、在波蘭領地之大部德國軍、與波蘭軍在各地激烈交戰、午後五時四十五分、德軍最高司令部發表戰鬥經過如次、（1）陸軍——在西[illegible]亞、普魯士、拔密拉利亞三塞耶聖之戰況、一如豫定計劃有所進展、頗一致、突破南部國境、山嶽地帶、模羅馬克與滋哈之線、德軍前進已達奧斯特拉、西里西亞國境附近已在波蘭領內、工業地帶之德軍亦在前進中、入波蘭領內西里西亞之德軍、目下在方面、進入杜拉河、克拉哥附近、又到列哲河、走廊地帶、德軍一部已在郎田（走廊地帶）、目下由東普魯士出發之德軍、已深入波蘭內地、繼續戰鬥中、（2）空軍——德國空軍、日敢行猛烈之空戰、與陸軍協力、將左列各都市之飛行場及軍事施設均予炸碎、拉麥爾、布澤、格郎田、波森布克羅滋、多馬司、歐拉多模達、加貝滋、克拉哥、里畢古、布列司多特列司波等、一、德國空軍一部及西部之强力部隊、待機而動、並於漸次收於掌握中、（3）海軍——德國海軍之一部分、擔任波羅的海之制空權、在但澤港外、安、一、在羅法爾華沙之但澤近旁）港、碇泊中之

義大利報界舊調重彈
索還舊屬地

【羅馬二日電】義大利日報及各政府機關報紙、昨日均著論、恢復索取突尼斯、直布羅陀、及蘇彝士之運動、均稱義大利國際之糾紛、要求亦整個解決、應予以滿足、因義大利爲受凡爾賽條約之害最甚國家之一也云。

練習艦秀列司威、波爾斯坦號、已對於波軍佔據之維司特爾布拉、加以砲擊、一、德國空軍、亦已對於格基利亞軍港、加以猛炸。

【柏林二日同盟電】德國一日夜發表公報稱、德國海軍練習艦秀列司威、波爾斯坦號、一日由但澤港外、攻擊但澤市區維司特爾布拉之波蘭軍需品貯藏所、已將其占領云。

日政府研究歐局政策
召開臨時閣議
今日全體閣僚出席交換意見

【東京二日同盟電】阿部兼攝外相、在二日午前閣議、以德波紛爭問題爲中心、報告關於其後之歐洲情勢、與各閣僚間、交換熱心之意見、結果以德波兩國國境衝突事件、事實上即爲戰爭狀態之存在、歐洲事態、不能不認其必然擴大者、因而日帝國政府、爲備最惡之事態、已達應行樹立萬全對策之結論、三日亦不問其爲星期日、特決定自午後二時、開臨時閣議、阿部首相以下全閣僚出席、聽取外務次官詳細報告後、關於對應歐洲事態之急變、確立萬全之方針、將舉行重要協議云。

奧斯陸協約國發表中立聲明
巨哥亦表明嚴正中立

【挪威京城奧斯陸一日同盟電】參加奧斯陸協約之瑞典、丹麥、芬蘭、挪威、冰島、荷蘭、比利時七國政府、一日於奧斯陸發表、對於今次戰爭、堅持嚴正中立之共同聲明云。

【伯爾格剌德一日同盟電】巨哥斯拉夫政府於一日開緊急閣議、對德波開戰之對策有所協議、結果決定維持嚴守中立。

日海軍封鎖閩海岸
湄州浦嚴禁通行
各國船舶限六日午前退出

【上海二日同盟電】日海軍爲期中國沿岸封鎖之完璧、今次更封鎖福建省中部海岸湄州浦（福州厦門中間）一帶、二日午、右旨已由日駐滬三浦總領事向各國外交官及海關發出通告、封鎖於九月六日午前實行、由湄州浦附近之小岞山與洛克斯蟠特（譯音）結連之線及效特蟠特（譯音）、蘆安蟠特（譯音）之線附近各國船舶、要請至六日前出港云。

波大使訪英外部
要求踐約

【倫敦一日同盟電】波蘭駐英大使韓秦斯基、一日午前赴英國外交部訪問英外相、正式通告波政府以德國之攻擊、有觸於英波相互援助規定之「直接的侵略」條項、要請英國政府之援助云。

德駐英大使準備撤退

【倫敦一日同盟電】德駐英大使館一日午前開始燒却重要文件、以備於最惡場合撤退云。

英皇喬治
下訪張伯倫

【倫敦二日電】英王喬治六世、昨晚訪唐寧街十號、首相官邸、約留半小時、由首相張伯倫親送至門外、英王汽車駛過各街道時、民衆莫不對之高聲歡呼、又歐戰時海相邱吉爾、頃亦至唐寧街首相官邸、留半小時。

京反英聯合委會
舉行反英大會
各團體均派員參加

【北京快信】北京中國青年、興亞反英聯合委員會、爲表現青年反英意志、曾於日前舉行第一次籌備會議、京市農民分會、華北交通公司、電電公司、東郊實驗區、佛教青年會、教育界、中央電台等團體中堅份子多人即席決定於明（三日）下午二時在太廟舉行中國青年反英大會、其後並結隊遊行示威、會後第二次籌備會議決於今（二日）下午七時在忠信堂舉行、商討反英方策云。

晉商會聯合會
舉行成立典禮
各縣均派代表參加

【太原通訊】茲山西省總商會改組、爲籌備山西全省商會聯合會、奉省令積極進行、以便推進一切、悉依法令、茲事已就緒、於八月二十日召集各縣商會代表、舉行省商會聯合會、已由先派代表出席、於九月九日前刻派一代表出席、並舉行正式成立大會典禮云。

比宣布動員
加拿大亦作準備

【比京二日電】比政府頃頒布明令第三階段、將總動員各項辦法方案、所載諸點、付諸實施。

【鄂太華一日同盟電】加拿大政府於一日公布緊急時軍事法、動員海軍及空軍、並發表對歐洲戰爭之準備、言明將於七日召集臨時議會云。

統籌救濟難民方策
昨召集慈善團體開會
限各方於今日呈報施振情形

津市水災發生後、各方當局及各慈善團體、對於難民救濟工作、均傾全力辦理、故一般難民、受惠匪淺、頃悉日軍□□部隊難民處理部、爲統籌救濟辦法、以資應付水災善後計、於昨(二日)日特召集所有主持善務之各當局及善團、討論一切、首步決定先明瞭各善團辦理救濟實際情形、其次根據事實、決定具體實施救濟方案、茲將開會經過各情誌次：

津市□□部隊難民處理部、爲澈底救濟難民、特於昨(二日)日下午三時、假河北宇緯路本部大禮堂內、召集全市各慈善團體會議、研討救濟災民事宜、屆時各慈善團體出席代表、計有世界紅卍字會代表張錫琅、中國紅十字會代表趙幹事、天津市公善拈埋善社代表盧雲波、天津市商會水災救濟協會副會長劉靜山、屆秀章、天津市黃卍字會代表許蘭亭、黃十字會代表錢仲玫、天津市救濟院院長劉孟揚等三十餘人、此外尙有社會局宮琦輔佐官、新民會津市指導部中山科長、到會參加、開會後、首由中山科長主席、報告津市水災發生後、各方實施救濟工作情形、並謂現爲根本救濟難民計、今日特召集大家、共商救濟事宜、當席各代表對目前救濟事項、互相交換意見後、旋決議凡此次主辦救濟之善團與施賑工作及辦理方式、限于今(三日)日下午、一律塡表呈報來部、以資統籌具體救濟辦法、關於救生船及雇用船隻給價、以及救護船隻交通證明等件、請由難民處理部負責主持、並由該部發給證件、以廣救濟、討論畢、至下午五時許始散會云。

電車公司、南開雙煙筒、西廣開、新三不管、西營門、習藝所、墻子河一帶、二十九、三十兩日爲西門外出發、吉順里、三餘里、西官塲、二緯路、白骨塔、南小道子、計十六街巷、三十一日爲西關街、五馬路、韋駝廟、西官塲、華家塲、南開大學、廣仁堂後、楊家花園等、計十九街巷、統計施救難民一萬七千五百五十名、當該會散放急賑時、各該地難民對於施水一節、較比施食尤爲喜形於色云。

商會救災協會 今日派員放振

天津市商會水災救濟協會、近接東樓、西樓、下瓦房、特一區中街、河東大王莊、王莊子等地災民代表來函呈請、設法振濟、以免老弱婦孺、久受飢寒之苦云云、該會當於昨日派員、前往調查、業經証實、會方已定於今(三日)日上午、派員前往施振。

津市黃十字會 散給難民食料

津市黃十字會會長陳宗輿氏、爲救濟此次水災難民、

津市織染公會 施給災民藥品
每日派員赴災區散放

洪水汎濫津市、所受災害、實屬空前、旬日以來、幸經中日各當局及商會水災救濟協會、晝夜進行設法救濟、一般難民、稍得安慰、而津市織染業同業公會、會長巴嵩泉、常委李文波、王翰臣、王仲青等、鑒於各地水災區域、尙未逃出之難民、頗多房頂露宿、缺乏飲食、痛苦情形尤爲可憫、當時召集全體董事會議、決議、發起水災區域、散放急賑七天、公推會員十二人、計王振聲(利順興工場)、朱紹會(大新公司)、張文亞(大文工廠)、王仲玉(興業玉記)、李煥章(光裕工廠)、王克禮(三興工廠)、張仲普(三盛成工廠)、王希聖(聖源工廠)、劉幹臣(慶泰興工廠)、于仲三(信德工廠)、劉子衡(寶興工廠)、陳潔清(華新公司)等、每日四人、但任施放工作、雇有救生船兩隻、載運飲食物品藥品等物、

實地施放

計自上月二十七日上午出發、散放饅首八百斤、開水四桶、鹹菜三十斤、二十八日施放饅首九百斤、開水五十桶、鹹菜三十斤、二十九日施放饅首九百四十斤、鹹菜三十斤、鮮薑十二斤(因災民多患腹疼)、三十日散放饅首一千二百三十五斤、開水二十桶、鮮薑十二斤、藿香正氣丸二十九付、五苓散三十五付、三十一日施放饅首一千九百八十五斤、鹹菜三十斤、避瘟丹五十付、五苓散五十付、藿香正氣丸四十五付、

救濟災區

二十七、八兩日經過路線、爲西關街、南北小道子、學務處一帶、中亞皮廠胡同、南大道、中和巷、九成里、德山里、吉順里、

白卍字會救濟班 昨赴津郊施振
並救出婦孺十五名

本間部隊難民處理部調查班、於昨日偕同白卍字會救濟組第一組組長劉長有等、携帶大批饅首、赴津郊黑牛城、李七莊、紀家莊、凌家莊、前尖山、紀趙家墹等處災區、振濟難民一百一十人、施放饅首一百個、又赴第三區界內大園村大堤上、施放饅首一百個、救濟災民五百六十人、後由大園村村長戴連勝及警長孫國棠等領導、前往小園村大堤上窩舖內、施放饅首一千三百個、救濟難民七百二十人、後又至三元村大堤上窩舖、施放饅首一千二百個、救濟難民六百八十人、同時又在該處救出失散之難民婦孺共十五名、隨船送往西門內模範小學校收容所安插云。

水災救濟會衛生部 積極打撈災區屍體
現已掩埋一百二十二具
刻又組清潔隊收集糞便

津市水災救濟會衛生部長傅汝勤氏、自水災發生後、即遵照溫市長意旨、飭屬嚮施衛生工作、進行頗爲積極、茲悉該部現正從事打撈掩埋工作、業組成屍體打撈處置隊兩隊、每隊約三十餘名、逐日乘船出發各處工作、迄至最近、業已打撈男屍二十四具、女屍五具、孩屍十三具、騾馬七具、牛二具、猪十三具、狗三十五具、貓十具、棺木三具、其他十一具、總計打撈各項屍體一百二十二具、均運至小王莊黃家墳地掩埋、現仍在繼續打撈中。又關於淸潔工作、組織糞便處置隊六隊、分赴各收容所、收取糞便、每日收集五六十桶、運至小王莊黃家墳地、暫時存貯、將來再由糞業運除、又組織水上淸潔隊六隊、乘船分赴浸水區域、收集糞便、每日收集十餘船、暫時存貯於榮業大街北口空地、俟水落後、再行運除、現正加緊工作云。

市區積水銳減
災民紛紛還家撈物

津市被水災區之水勢、連日間均以續落、昨據調查西南關外、南市、日租界水位、經前日大風後、被吹下降、約達尺許、目前災區南關外一帶最深地方僅二尺許、其他各地水深不過尺許、預料市郊大圍堤及租界方面墻子河土墻子加高堤埝工事完成、開始實力聯合抽水工作後、約於最短期間、當可將水洩淨、恢復舊觀、茲悉昨(二日)日各被災區域之居民、以水位漸退、不致沒頂、咸紛紛歸家探視、並打撈什物往返水中之難民、爲數頗繁、另據調查、昨日東南城角水頭、已退出數丈、現在東馬路南頭成記紙莊門前云。

□□辦理一切救濟事宜、□頗爲積極、茲悉、前、爲繼續派救生船出發、散放難民食料起見、該會救濟部長錢仲玫氏、連日奔走、頗爲熱心、昨(二日)日上午九時親乘救生船、載大批饅首、分赴南關外楊家花園、西廣開新三不管一帶、散放難民食料、約千餘名、每名給饅首兩個、迄午刻始返云。

謝華輝來津 視察津縣災情

津海道道尹謝華輝氏、近爲津海道所屬各縣災區難民救濟、會成立津海道水災善後救濟委員會、復鑒於天津縣災情嚴重、更爲津縣立分會、關謝道尹爲視察天津縣公署及救濟天津分會工作起見、昨日由滄來津、定今日赴津縣災區視察災情後、約勾留一二日、即行返滄云。

[illegible]工作十分努力、成績亦佳、現仍繼續大規模募集[illegible]、俾災區同胞、早脫苦境云。

應自備信箱 被淹區域商戶 收受外來信件

津市郵局、邇來對於被水浸淹地帶之郵件、均用船隻投遞、爲求各商戶收到捷速計、昨特通告在浸淹地帶之商號、洋行、住戶等、均應自備信箱或其他可以收信之器具、標明信箱字樣、懸掛戶外、務使郵船易於到達之顯明地方、以便郵局投遞船隻到達時、可將郵件投入箱內、庶免延誤云。

津市中原公司 組織振災會
由全人醵資施賑

本市水災形成後、災情嚴重、各方均籌起振救、本市對於災區難民之賑濟、中原公司及中原銀行各職員、亦自動組織「中原公司賑災會」、由該公司人員努力捐集鉅款約五千元、並自行日夜趕製饅首及藥品飲料、每日裝載大船二艘、馳赴各地災區施賑、該會成立以來、接濟災民近[illegible]

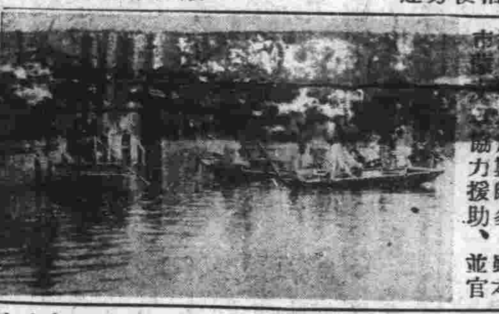

本市向外寧家大橋市街、房屋被浸情形。(本報記者攝)

謝西參議等 慨解私囊助振
接濟災區難民食料

民慈善各團體分途救濟、恐難週密、因災民人數衆多、遂自動發起私人集資、組織臨時救濟水災難民班、以祥麵舖同義經理李振華爲主辦、約同蕭竹亭、趙世鐸、賈少閣、宗禮等、雇有民船四隻、[illegible]顧問謝西氏、[illegible]理玉麵平糶處以一般貧苦、得惠[illegible]爲感激、謝氏近[illegible]災、難民甚衆、[illegible]玉麵者、驟增數[illegible]因此每日親到[illegible]售賣、督飭第[illegible]人、妥予應付[illegible]良之處、隨即指[illegible]以免有背調濟貧[illegible]該氏近鑒津市[illegible]無告災民、仰[illegible]爲數頗多、雖本[illegible]協力援助、並官[illegible]、由該氏督飭、每日分途駛往各水區、施散玉麵窩頭、所施給之人、均係災民、房頂樓頭一般避難之災民、不准間斷、至水退後爲止、定於前日謝氏並親赴南市各窩[illegible]、視察一週、[illegible]西南城隅[illegible]完畢始返私邸、[illegible]臨時政府參議[illegible]不避勞苦、親赴災區施振、不避危險、對於災胞之救濟、誠爲熱心云。

泄痢良方

陳微塵大夫發表

疫氣中人、先泄後痢、「泄」、服藿香正氣丸六錢、分二次、「痢」紅白、服香連化滯丸六錢、分三次、全紅發熱、服白頭翁湯、計開、白頭翁、秦皮、黃柏、黃連、各三錢、煎服。

津市水災救濟會 募集振款振物
業經委託代收處 望各界踴躍輸將

代收振款處　天津特別市公署第二科、中國聯合準備銀行天津分行、金城銀行、大陸銀行、天津市商會、本會經理部、

代收賑品處　市商會、天津特別市市公署第□科、本會經理部。(該會會址設天津特別市公署內)。

法院公佈欄
(天津地方法院佈告)

爲佈告事、查本院受理隆聚號與高級三等、因請求返還定金涉訟一案、茲有應送達高級三判決正本、因爲應送達之處所不明、無從送達、合將主文登載如左、仰該應受送達人知照、所有由本院書記官保管之判決正本、並得隨時來院領取、切勿自誤、此佈(主文)被告高級三、段道[illegible]返還原告國幣[illegible]開借款之訴[illegible]負擔[illegible]請求駁回、訴訟費用除被告周惠萱所支出者、應由原告負擔外、其餘均由被告高級三、段道團連帶負擔

津市署提倡節約 舉辦結團結婚
市民參加辦法業經公佈(續)

參加須知(一)參加集團結婚申請書、須用墨筆正楷塡具二份、每份粘貼結婚人最近四寸全身照片各一張、另附二寸半身照片各三張、(二)申請書依式塡妥、並蓋印後、由男女結婚人親來本公署社會局申請、[illegible]

轉瞬秋節各業結賬
倉庫墊欵恐難收回
雙方暗礁頗多將起紛爭
深望當局規定調解章則

津市各被災區域內之積水、漸次宣洩、凡一切被浸水或淹沒之貨品、各業客商、正積極淸理、據市塲透出之消息、各業感受之損失、俱極重大、然其中悉數被淹沒者、其損失之數與爲浩大、如糧品、顏料、肥皂等均是、現時各業雖已淸理淸楚者、爲數固多、猶未淸理完竣者、當亦不少、一被水浸殘或淹沒之貨、且淸理淸楚、各業咸有甚大之紛爭、此爲意中事也、爰水勢行將浸入市區之頃、各業貨棧與倉庫、曾向存貨各客商通知、凡大水浸殘淹沒貨品、概不負責、當時各客商對於倉庫與貨棧所發之通知、雖已接到、惟以較安全區域之倉庫與貨棧、俱已貯存貨品滿坑滿谷、已無尺寸空地、雖欲遷移、亦不可得也、然各業客商所貯存之貨品、除有少數貨款、由本身支付外、大都由倉庫與貨棧代墊、而今貨品既已淹沒或水殘、倉庫與貨棧、固不負責、然各存貨客商遭此天災損失後、所有資本俱已無存、又何能歸還倉庫與貨棧之墊款、因而僅有請求倉庫與貨棧假以時日一途、但倉庫與貨棧所代墊之款項、並非悉數爲本身所有、其由金融業川換而來者爲最多、各損失客商可請求倉庫與貨棧推延歸還時期、而倉庫與貨棧、則又轉請金融業緩期收款、金融業或恐不易允許、一旦允許、則金融立告緊迫、則日後更無從活動矣、故各業將損失情形調查完竣、各商即須交涉貨款之收付、縱然金融業藉向倉庫或貨棧收款、不過渡現時難關、轉瞬秋節、賬目必須結束、時既不能歸還墊款、節前自亦無力歸還、各商由是必將發生紛爭、其當業當必感受極嚴重之打擊、據市塲談稱、今後各業客商因上述所發生之紛爭、必不在少、且此紛爭、各有其立足點、恐不易解決、則各商不能順利解決、倘業務所受之威脅、當必大、惟希冀當局者規訂一以水災而發生之糾紛章則、俾被災各商及關[illegible]接濟受損失之各業同渡此次難關也。

津銀錢業復業
尙須相當時日

自水災暴發而後、全市銀錢業無形停業、據聞其停業原因、[illegible]各業蒙受之損失、尙未調查淸楚、本年自入春後、各銀錢業獲利甚大、俱極活躍、商家談稱、將川換他業之款、貯存現貨一途、今次水災、各[illegible]貨、故一方[illegible]各商[illegible]自身存貨[illegible]銀錢商倘無力[illegible]然現時停業[illegible]恐將發生問題[illegible]各銀錢商深爲恐慌、[illegible]恢復營業[illegible]日也。

中國籃球隊慘敗
八十九比四十三日本隊大勝
排球賽滿洲隊亦告失利

【新京一日同盟電】一日午後之中日滿交驩競技會、中日籃球戰以八十九對四十三、日本隊大勝、日滿排球第一次戰、日本隊以三對零先勝云。

天津□□銀行梨棧辦事處緊要啓事

逕啓者現値洪水爲災本市梨棧一帶深幾沒頂本處爲謀存戶往來取款比較安全起見暫移英租界中街本行內照常辦事特此通告

美豐厚行棧緊急通告各存貨主啓事

敬啓者前曾奉函通知各貨主凡在敝棧所存之貨恐浩大人力難防而遭受損失[illegible]尊裁今大水驟至頃刻之間即漲至六七尺敝棧所有各貨已全數浸沒水中凡糖類鹹貨肥皂顏料肥田粉等貨均被浸沒日久而腐爛難尋敝棧不能負責如何之處請希貴號所有之貨如何辦理請速來人設法否則浸沒日久而腐爛敝棧不能負責除專函呈報外特再登報聲明敬希公鑒

天津英租界海大道美豐厚行棧謹啓

水災當前應速禦防疫症!

逕啓者津市河水泛濫成災災區廣大難民衆多爲近念年來所僅見且水之來勢至猛防備不及因是被水人畜遺屍水中數以千計爲狀之慘目不忍睹再以地溝充塞水向上泛故地面之水多混濁變黑且發惡臭空氣因此不潔再有蚊蠅毒蟲之類時來擾人實無法防止之故災後疫症蔓延勢難倖免本廠爲預防災後疫症傳染計特將本廠特製之預防藥品如信誼滅痢菌汁。信誼霍亂內服萬克星。信誼傷寒霍亂混合疫苗(每瓶四十公撮專供各大醫院醫師採用)等由滬趕運來津提前出售俾被難同胞先期購服以免疫症之傳染惟來貨不多外埠暫難供給尙希原諒爲荷再者本廠長命牌痧藥水存貨拾萬瓶以全數爲某慈善機關購去各藥房存貨甚微若欲採購務宜從速以免向隅謹此聲明伏祈諒鑒

上海信誼藥廠 華北總辦事處及各地分辦事處全啟

(各大藥房均有出售)　地址　天津法租界六號路七十號　濟南小緯二路經五路口　北京前門內西皮市九號　青島東鎮歸化路十二號

律師宋兆升受任廣茂新常年法律顧問特此通告

事務所　設英租界五十九號路朝陽里二十四號　臨時暫寓針市街偉廸氏藥房(接)

朱宗堯 王光純 結婚啓事

我倆於九月三日在義國飯店舉行婚禮因洪水爲災恕不另柬希諸親友鑒諒是幸(接)

史玉璞 溫亞蘭 結婚啓事

我倆蒙魏德恒 梁晉模兩先生介紹復得雙方家長同意於九月三日下午三時假戶部街市師幼稚園舉行婚禮因洪水爲災恕不另柬尙希諸親友鑒諒是幸(接)

李向陽遺失手章啓事

敬啓者敝人在東馬路郵政局開立1129號儲金簿一本並有存取圓形篆字手章一枚不愼於七月二十六日致將手章遺失除向郵局掛號聲明外該章無論落於華洋人手概作無效　李向陽啓(接)

濕布救星

各種布紗如被水浸日久即有汚爛之憂貴客如有濕布濕線者請速到特別二區糧店後街山西會館傍同順和合記染廠接洽以免損失電話四零六七八號

大華興業公司啓事

茲因公司浸水交通不便暫遷河北恒源紗廠後門臨時辦公各主顧如有接洽事宜請駕臨是幸　日租界松島街林泉里　電話六局一九七〇號　本公司輸入部啓(接)

天津市私立通瀾中學校招生

班級：初中一年級新生百廿名　二年級新生八十名　報名：即日起考試前一日止　考期：九月十日

報名考試地點：茲因校舍尙未竣工均暫假城內鼓樓西大唐家胡同四成小學校內　校址：西頭皇姑菴前　△詳章備索▽

天津私立匯文中小學校開學通告

本校中小學定於十月二日考試新生　五六七三日交費訂課　九日正式開課(如能借得相當地點則提前開課日期臨時登報通知)

天津利濟共益公司緊要通告

本公司總理發行第二十三期副劵原定八月二十一日開獎乃因水患交通阻碍手續未能完備事關愼重起見故改二十五日開獎奈現水勢仍未見落開獎手續無法辦公只得暫緩一俟水退即行登報通告即日開獎所發行第十六期特劵原定八月三十一日開獎現改九月三十日開獎故特再行通告

延壽堂

天津法租界廿六號路綠牌電車道電話三局四十號

(代客煎藥不取分文)　孫伯岐大夫發明　岐黃商標

小兒安寧

一家樂

主治　初生火盛開口、先天胎毒、咳嗽[illegible]、夜啼[illegible]、驚風[illegible]、嘔吐[illegible]、諸症[illegible]、立刻[illegible]、

價目　每袋三角、四袋一元、價目劃一、顧客注意、外埠函購、直接本堂、郵費三角、一元起碼、

招租

住在有碍衛生汚水穢氣之者注意現有洋房三樓上朝南大街前向未有水浸之[illegible]不分租(電燈電話自來水)及一切全廚房間數分用亦可　詢問法租界廣隆泰或北洋廣告公司(甲)

買賣房地緊要啓事

茲由京[illegible]生計[illegible]特派代表[illegible]坐落天津河北新大路南頭門牌七十六號(博愛工廠)房屋全部計房五十二間機器房一大間連同地基共計五畝六分四厘(內有馬路佔用五分四厘四毫)價[illegible]成立草約[illegible]

席承燮遺失存款圖章啓事

鄙人存在太原中國銀行儲蓄部定期儲蓄存款國幣叁百六拾元取有C字第〇壹〇七八二號存單收執該存款係憑篆字席承燮文方形圖章支取曾在該行存有印鑑現該圖章業已遺失除照章向該行掛失並聲請更換印鑑外該原圖章嗣後無論在何處發現概行作廢無效特此聲明(甲)

遺失圖章支票聲明

敝人在天津浙江興業銀行開立活期存款帳號8,503戶名和記茲因水災將圖章支票(號數自5871至5875)遺失除向該行聲明另換新印鑑並補給支票外特此聲明無論中外人等拾得均作廢無效　和記啓(甲)

聲明遺失作廢

茲於民國二十七年六月十日由鄙人[illegible]永隆棧[illegible]第一百零八號[illegible]以後無論落於華洋人手[illegible]作廢[illegible]同和興代表[illegible]啓(接)

遺失作廢

鄙人執有東馬路金城銀行儲蓄字七三二號零存整付存單一紙當時留有印鑑不意竟將原留印鑑失迷除已報告該行掛失外嗣後無論落於華洋人手概作廢用特登報聲明　蘇長瑞啓(接)

遺失作廢

敝人領得河北省銀行第五百三十五號職員証因逃水災一時不愼於八月二十日遺失除另行補發外特此登報聲明作廢　高貫一啟(接)

長富材廠 積房 出賃

雅觀便利 雙套 經濟應時 素馬 靈車

專售 楠柏杉欏壽木 承辦殯葬事項

總號 英界卅二號路天隆里內 電話三局一一四五一
分號 特別一區三義莊前 代售浙江義園各式行材

藥種貿易 製造名藥 都賣散賣

朝日製藥株式會社世界馳名醫師樂用本社製造

止痛鎮靜 戒烟聖藥 **四巴諾露**

補血強精 發育養榮 **蔘茸精**

今爲便於就近購買起見特在天津委託

濟世藥房 爲總代理店倘有購買批發者即請就近接洽爲荷

朝日製藥株式會社啟

天津總代理濟世藥房大胡同
本社 京城府授恩町三二號
支店 北京和平門內北新華街
唐山新立街中西藥房

韓奇逢老牌

主治效能

韓奇逢黑鷄白鳳丸，主治婦女經血百病，有意想不到之效力，凡氣弱體虧，子宮寒冷，赤白帶下，年久不孕，乾血勞病，無不能治，立效如神。因此藥有三十餘年之歷史，治愈大病無數；藥力能直達子宮，調經養血，睽寒止帶，多年不育，更能早生貴子！

價目　大瓶五元每打十二瓶五十元　小瓶兩元六每打十二瓶二十六元

外埠函購特別歡迎不加郵費

總發行 天津法租界卅五十五號 韓奇逢藥房 電話三〇九九三

萃界代售處：鍋店街中西藥房　東門北一和堂　東馬路共和藥房　估衣街華美藥房

各地主要分公司列下

北京西單北背陰胡同22號韓奇逢藥房
奉天大西邊門外四十二號韓奇逢藥房
太原帽兒巷七十四號韓奇逢藥房
厚和市大南街中西藥房內韓奇逢藥房
大同北街福興恒內韓奇逢藥房
徐州永安藥房內韓奇逢藥房
濟南麟祥門外海德四里韓奇逢藥房
青島觀象山蘇州路十三號韓奇逢藥房
包頭前街中西藥房內韓奇逢藥房
張家口宋記派報社內韓奇逢藥房
唐山糧市街一和堂內韓奇逢藥房
煙台新華街福昌泰內韓奇逢藥房

樂的能

殺菌力最強！　治白濁最快！

德國柏林大學婦產科專門　國維也納大學產科專門

王[illegible]大夫

應用德國最新方法精治婦女月經不調[illegible]

大公診療所醫師 國際雲田瑞年 啟

男子應當知道 **包莖過長**之害非淺

裹包汙物，時腫刺癢，臭水外流，易生腿癢，又易患手淫，早洩遺精，陽物發育不良，最易傳染花柳病，防碍生育

治療特點 祇須七日准除上述之患不但不痛苦還不悞事

專治 花柳 梅毒骨節腫痛魚口 下疳 等症 **淋病** 多年老淋睪丸炎及其他併發症 均負責除根

注意 分診處 地址在東馬保陽旅館內三十九號 電話二局四一四五號

原址法界中國戲院對過天增里 現遷移東馬路保陽旅館內 **大公診療所醫師**

德茂源

發賣韓料 貨全價廉　收買韓料 出價從高　[illegible] 手續簡便　男女壽衣 [illegible]

命相奇驗 **了塵女士**

幼承家學精研哲理積多年之經驗於談相批命占課具有獨到之處尤在樸實說理不作奉承之語氏送經女士推算指示途運無不靈驗如響感之激餘特此登報鳴謝 地址天津法租界天祥市場三樓　曹金氏謹啟

請吃通達精鹽

味道濃厚　顏色雪白　化學消毒　適宜衛生　每日需用　唯一精鹽　中外人士　請購試之

通達精鹽總經售所　天津宮北大街　啟

久春堂 麝香化血丹

此藥化病神奇，可稱婦女救星，近見京津各報襲名假冒，魚目混珠者比比皆是，甚至胡亂影射，我藥購者注意，以免誤病。[illegible]

同德產科醫院

英租界十九號路

照常服務　備有專船接送利便　接生住院一仍舊貫　（接生住院詳章備索）

德國柏林大學 國家醫學博士 **陳錫爵**

因水災關係現移河東特一區十字街牛家台三號照常應診此啟

有康健之孩子　而後有快樂之家庭

使君孩子康健可用嬰孩自己藥片

要家庭真樂非其嬰孩康健歡愉不可　要嬰孩康健歡愉非其內臟清潔健康活潑有序不可　欲使嬰孩內臟清潔健康活潑有序　嬰孩自己藥片最爲有效　要時一用快樂自臨君家也

嬰孩自己藥片調整小兒腸胃十全十美其潔清腸管調整內臟作用和平而功效捷迅透徹凡食積便秘胃呆腹痛嘔吐泄瀉傷風喉炎燒熱蛔蟲出牙痛楚此精美藥片皆具相當之奇效

嬰孩自己藥片味美易服　各藥房皆有出售或逕向上海江西路四五一號韋廉士醫生藥局購買　每瓶法幣七角六瓶四元郵力不取

此係真正嬰孩自己藥片之裝璜

君宜注意　勿購影射偽品

代替電燈

本廠新發明**防險電池燈**家庭不可不備　較用煤油洋蠟尤爲經濟並無危險

東馬路青年會北振業電器公司謹啟

鼠瘡瘰癧丸

專治男女一切鼠瘡瘰癧　未破立即消化已破爛流　膿流水或生管子外面抹　上敷貼一概不用竟潰此　丸吃下准保長肉收平永

無復發惟此丸藥質與衆不同吃時務使白水溶解泡開方可服下每打十二付三元病根深重加料每打十二付五元函購郵費三角△姚鑫森大夫包治男女瘰癧鼠瘡破爛大症　津地如有相當舖保好後收款△開設天津東門南路西胡同姚鑫森醫師大藥房製

血壓高　腦冲血

牛黃清爽丸

預防中風痰絕血壓高腦冲血頭暈牙疼頭痛耳聾中風不語口眼歪斜半身不遂痰火內熱麻木不仁羊角瘋不省人事小兒驚風此藥經衛生署化驗各大名醫證明有特效各界贊許有口皆碑各處均有代售

每瓶二角每打二元外埠加郵三角本堂丸散膏丹初一十五減價八扣

濟南三大馬路大同志商店　經理分銷法租界[illegible]有恒代售

[illegible]堂出品

寶明齋晶石眼鏡行

第二支店　天津估衣街

諸君如欲購置光度准確養目效力宏大耐用美觀眼鏡請到本號　資本雄厚名震全球規模宏大貨堆如山△寶明齋晶石眼鏡行▽新由庫倫歐山蘇州運到大批茶墨水晶寶石原質精工督造最新養目眼鏡花鏡近視鏡定價非常低廉爲推銷積貨起見各貨按原定價八扣　一個月購請從速機會難逢歡迎各界仕娛參觀比較備有新型驗光器驗目配光准確適用

除根 痔漏藥

準保除根每料兩元半　一元一角如恐不愈來本堂執此藥保治定期保好　醫畢業市府正取痔漏專　驗註冊治愈各種異難痔　價外加郵寄費三角朔　設天津法租界西開　綠牌電車道西首路北

好後收錢

本處專家方傳數世又經政府衛生局代售　痔漏者不計其數外埠函購

廣安堂吳

此藥專治男女各種痔瘡漏瘡無論新久服之[illegible]

老牌西蒙精

各百貨店均有代售

用老牌西蒙精化粧能使姿容秀麗皮膚白嫩並能兼治雀班防止皺紋誠化粧之美品也

當今唯一權妙政治經濟文藝的綜合月刊

中國公論

立場公正，理論正確，內容豐富，編排新穎，

第四期（七月號）已出版，全國各大書局代售，定價三角，本社北京郵政信箱四六號

一面効散

牙痛與**頭痛**時　**神經痛**

功効神速已有定評之頭痛散　云亦服効無論何處藥店近頃均有最大賣場

一口說不如實驗　請一度試之

本舖 森田製藥所　◎各藥店均有

廿錢、卅錢、五十錢、壹圓、貳圓、伍圓